

RUTE



ASSOCIAÇÃO DE SOLIDARIEDADE SOCIAL

AÇÃO SOCIAL DA IGREJA EVANGÉLICA DA ASSEMBLEIA
DE DEUS PENTECOSTAL EM BENFICA

20 21

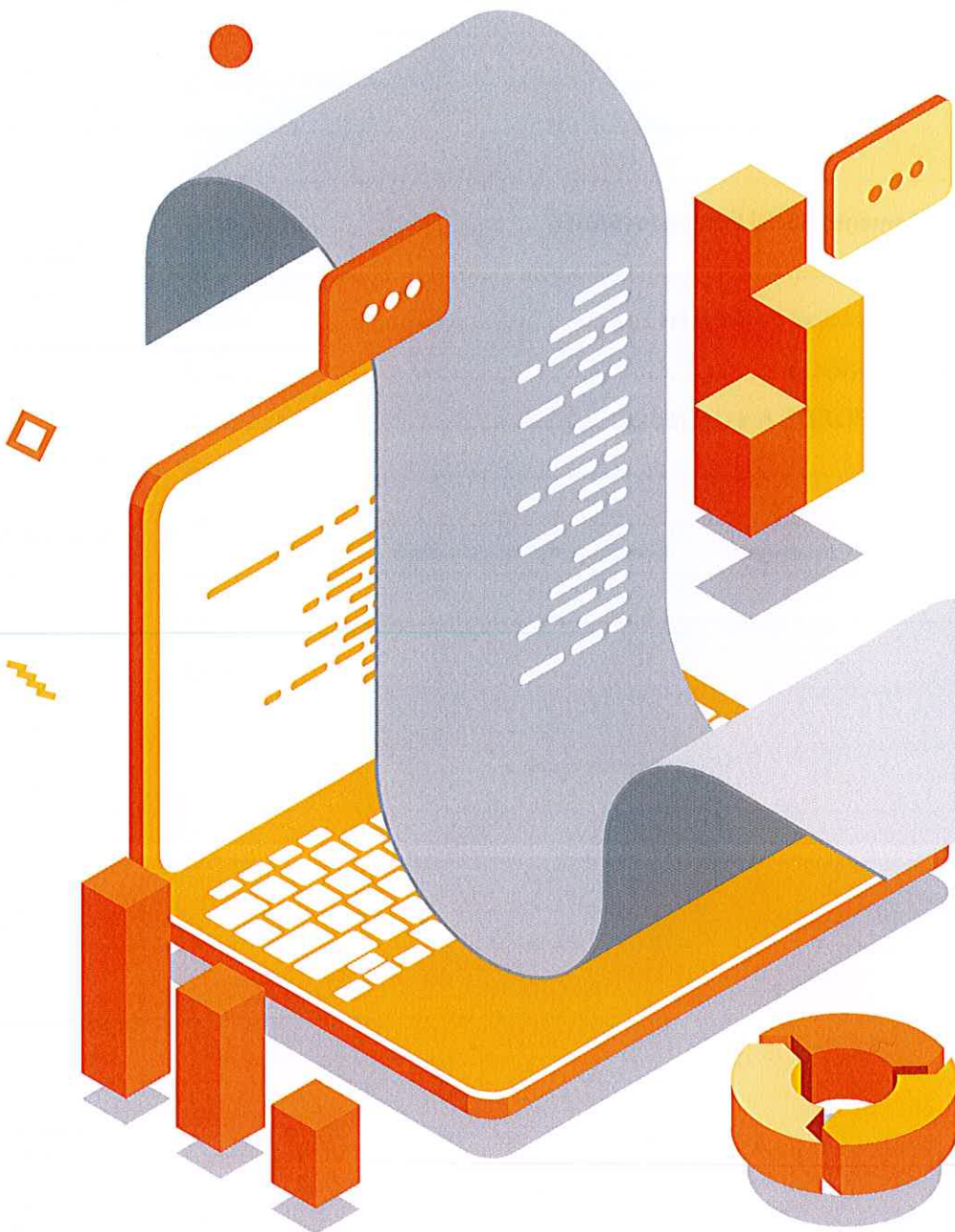

RELA TÓRIO E C O N T A S

WWW.ASSOCIACAORUTE.COM



ÍNDICE

RELATÓRIO E CONTAS DE GERÊNCIA DE 2021	2
 CRECHE O COLINHO DA RUTE	2
Formação – Equipa Educativa	3
Projetos e Parcerias.....	3
Trabalho Desenvolvido com as Crianças e Famílias.....	3
SERVIÇO DE APOIO DOMICILIÁRIO ENFERMAGEM	4
Serviço de Apoio Domiciliário	4
Enfermagem.....	5
SERVIÇO DE APOIO SOCIAL	5
Apoio Alimentar	5
Chá do Bebê	6
Serviço de Atendimento e Acompanhamento Social Integrado (SAASI)	6
Outros Apoios	6
Candidaturas Apresentadas à Câmara Municipal de Odivelas	6
CAFÉ-CONVÍVIO APOIO AOS SEM-ABRIGOS	7
BREVE APONTAMENTO DA CONTABILIDADE A 31/12/2021	7
Anexos.....	9
Contas	10
Parecer do Conselho Fiscal.....	11
Decisão e Assinaturas	12
Contactos	13

Handwritten signatures and initials in blue ink.

RELATÓRIO E CONTAS DE GERÊNCIA DE 2021

O ano de 2021 foi um ano atípico devido à pandemia de SARS-CoV-2. Apesar de todas as dificuldades e de uma adaptação a esta nova realidade, agradecemos aos associados que continuaram a acreditar no nosso propósito **EXISTIMOS PARA O SERVIR**. A vossa fidelidade é um estímulo para a continuação do nosso trabalho.

CRECHE O COLINHO DA RUTE

O ano de 2021 foi, assim como o ano de 2020, um ano cheio de desafios e de muito trabalho para toda a equipa. A equipa mostrou compromisso em adequar, melhorar e investir no trabalho de qualidade e excelência que nos propomos a praticar a cada dia.

No início do ano civil, tínhamos todas as vagas preenchidas, dando resposta a 72 crianças.

Após o encerramento da valência decretado pelo Governo, de janeiro a março, todas as crianças regressaram à creche, mantendo toda a rotina habitual familiar. Não tivemos nenhuma desistência ou não frequência até ao fim do ano letivo 2020/21, o que foi bastante positivo na implementação do projeto para sala.

Em setembro, iniciámos um novo ano letivo com lotação esgotada e em dezembro de 2021 a frequência era a seguinte:

CRECHE	A FREQUENTAR	ACORDO	S/ ACORDO
	69	50	19

Durante o mês de outubro e novembro, tivemos três desistências, duas serão admitidas entre dezembro e janeiro de 2022, ficando uma vaga disponível na Sala Laranja, devido ao número de crianças que o grupo tem com Necessidades Educativas Especiais. Das 20 crianças que se encontram fora do acordo, sete pagam a taxa máxima aplicada para o ano em questão e as restantes, devido a dificuldades em assumir a taxa máxima, pagam conforme o escalão das comparticipações familiares. Esta é uma medida que temos vindo a aplicar, assim como em anos anteriores, de modo a apoiar as famílias que nos procuram. No entanto, de modo a equiparar a nossa creche à oferta apresentada na freguesia por instituições de solidariedade social e também por instituições privadas, as comparticipações familiares fora do acordo e com a taxa máxima, usufruem de um serviço extra que inclui:

- 1 atividade extracurricular;
- Alguns produtos de higiene (toalhitas, compressas e pomada de barreira);
- Lençóis (berço e catre) e serviço de lavandaria.

No final de 2021 ficaram 29 crianças em lista de espera. Na ficha de pré-inscrição os encarregados de educação continuam a expressar o desejo em colocar o/a seu/sua filho/a na nossa creche por ser de referência e de qualidade, revelando terem conhecimento da mesma através de outras famílias cujos filhos frequentam ou já frequentaram a nossa creche.



Com uma equipa que conta com 17 colaboradores - 15 elementos na equipa educativa, 1 elemento no secretariado e 1 elemento na higiene do espaço - procuramos apoiar as famílias com compromisso e respeito e educamos com amor e excelência.

FORMAÇÃO – EQUIPA EDUCATIVA

Em 2021, durante o período de confinamento, que decorreu de janeiro a março, foi facultada à equipa educativa várias sessões/partilhas sobre a prática educativa. As sessões temáticas: Repensar a creche: do pensar à ação, foram preparadas e dinamizadas pelas educadoras, e foram apresentadas da seguinte forma:

- Módulo I – A creche (Raquel Morais);
- Módulo II – Papel do Adulto (Mariana Lopes);
- Módulo III – Relacionamento com as famílias (Maria João Ferreira);
- Módulo IV – Rotinas (Joana Simões):
 - . Tempo de chegada e partida (Eunice Cerqueira);
 - . Higiene (Joana Simões);
 - . Alimentação (Maria João Ferreira);
 - . Sono (Raquel Morais).

O último módulo não foi dinamizado, visto iniciarmos as atividades na creche.

Esta formação teve um total de 28 Horas.

PROJETOS E PARCERIAS

A nossa creche, este ano concorreu ao Orçamento Participativo da Junta de Freguesia de Benfica, com o projeto - requalificar os espaços exteriores da creche. Foi solicitada, através das nossas redes sociais, a participação da comunidade ao votarem no nosso projeto. Fomos selecionados, com 103 votos, e durante o ano de 2022, será aplicada a verba na colocação de um toldo e no melhoramento do espaço.

Continuamos com as parcerias: Fale Connosco e Terra do Nunca, no âmbito das terapias de acompanhamento.

O site da creche já se encontra disponível em:

<https://colinhodarute.wixsite.com/colinhodarute>

TRABALHO DESENVOLVIDO COM AS CRIANÇAS E FAMÍLIAS

No contexto de Creche as crianças desde os 4 meses experienciam uma série de vivências que lhes permitem não só satisfazer as suas necessidades básicas, como alimentar-se ou dormir, mas também as necessidades de descobrir o mundo que as rodeia, de criar vínculos afetivos com o outro, de conhecer regras e rotinas e de desenvolver a sua globalidade. Acreditamos que para um desenvolvimento pleno, a criança deve, ao longo do dia ter a oportunidade de conhecer e vivenciar novas experiências que irão enriquecer o seu “Eu” despoletando para novos olhares e novas formas de interação social.

A equipa pedagógica conseguiu pôr em prática o plano proposto para o ano de 2021, tendo apenas sido alterado pontualmente.

Durante o período de 22 de janeiro a 12 de março, o Estado Português decretou confinamento obrigatório, devido à pandemia COVID-19, no entanto a equipa pedagógica continuou a sua prática educativa, realizando os registos de observação das crianças e

Handwritten signature and initials in blue ink.

Handwritten initials in blue ink.



reuniões individuais com as famílias que sentiram necessidade de algum esclarecimento. Enviámos também, semanalmente, um documento com sugestões de atividades, vídeos com diferentes dinâmicas e videochamadas. O objetivo principal com a realização destas dinâmicas, foi manter e fortalecer a vinculação existentes entre as crianças e as respetivas cuidadoras da creche.

As festas de Final de Ano e de Natal, não foram realizadas presencialmente, mas foi enviado um vídeo com uma apresentação feita pelas crianças e equipa educativa.

Em outubro, voltámos a receber equipas externas à creche, proporcionando duas atividades complementares: BebéArte e Psicomotricidade.

Ao longo do ano, a equipa pedagógica procurou estar reunida por diversas vezes para planificar/planear e colocar em prática, em conjunto com a equipa educativa, as atividades propostas no Plano Anual de Atividades. Como profissionais, procurámos trabalhar, sempre que possível, em conjunto, fomentando assim a interação e união dos diferentes elementos da creche, uma vez que acreditados que as crianças beneficiam com as diferentes interações sociais.

SERVIÇO DE APOIO DOMICILIÁRIO | ENFERMAGEM

SERVIÇO DE APOIO DOMICILIÁRIO

Neste ano tivemos uma média mensal de 17 utentes, dos quais 14 são mulheres e 3 são homens.

Houve vários falecimentos entre os nossos utentes, mas nenhum relacionado com o COVID-19. Somente uma utente, nestes dois anos, teve COVID-19.

Em relação aos serviços prestados tivemos uma média mensal de 10 higiens pessoais, 13 almoços, 3 serviços de tratamento de roupas, 5 higiens habitacionais e 11 outros serviços como descrevem os quadros em baixo.

Utentes por mês	F	M	Total
Janeiro	12	3	15
Fevereiro	13	3	16
Março	15	3	18
Abril	16	3	19
Maió	15	3	18
Junho	14	3	17
Julho	13	3	16
Agosto	13	3	16
Setembro	14	3	17
Outubro	15	3	18
Novembro	14	3	17
Dezembro	15	3	18
Média	14	3	17

EXISTIMOS PARA O SERVIR



Serviços	Higiene pessoal	Alimentação	Tratamento de roupas	Higiene Habitacional	Outros
Janeiro	9	10	3	6	9
Fevereiro	10	12	3	6	12
Março	11	14	3	4	13
Abril	12	15	3	6	13
Maio	11	14	3	5	12
Junho	10	13	4	4	12
Julho	9	12	3	4	10
Agosto	9	12	3	4	10
Setembro	10	13	3	4	11
Outubro	10	14	3	4	11
Novembro	10	12	2	4	11
Dezembro	9	11	2	3	7
Média	10	13	3	5	11

Realizaram-se visitas domiciliárias, para avaliação da satisfação dos serviços prestados bem como a reformulação dos Planos Individuais dos utentes.

Manteve-se o acompanhamento à equipa de Ajudantes de Ação Direta nas deslocações ao domicílio dos utentes com o intuito de supervisionar, apoiar e avaliar o trabalho desenvolvido, bem como na integração de novos elementos, por várias necessidades do serviço.

ENFERMAGEM

- Efetuaram-se visitas domiciliárias mensais, para reformulação dos planos de cuidados de enfermagem no S.A.D;
- Elaboraram-se as ementas da creche O Colinho da Rute e do S.A.D.;
- Motivaram-se as Ajudantes de Ação Direta do S.A.D e de Ação Educativa da Creche, para os cuidados de higiene e segurança na prestação de cuidados;
- Manteve-se a participação no Grupo de Trabalho da Cidadania Ativa da Comissão Social de Freguesia da Junta de Freguesia de Benfica e na Comissão de Proteção de Crianças e Jovens de Odivelas nas modalidades Alargada e Restrita.

SERVIÇO DE APOIO SOCIAL

APOIO ALIMENTAR

Apesar de ainda se ter mantido o Estado de Emergência durante alguns meses e a conseqüente redução económica do País, notou-se uma progressiva melhoria da qualidade de vida dos beneficiários do apoio alimentar com a (re)integração de alguns no mercado de trabalho.

Mensalmente apoiámos uma média de 65 agregados familiares (230 beneficiários, dos quais 93 eram crianças).

Apoiámos com cabazes alimentares famílias, em situações de emergência, sinalizadas pela Linha de Emergência Social 144 e pelo Gabinete de Apoio ao Aluno e à Família, Agrupamento da Braamcamp. Os cabazes distribuídos foram constituídos com bens alimentares, doados pelo Banco Alimentar Contra a Fome de acordo com o protocolo assinado.

No âmbito do "Programa de Apoio Alimentar aos Mais Vulneráveis - Programa Estamos Juntos - Eixo 1, medida A8", recebemos trimestralmente apoio alimentar da Câmara Municipal de Odivelas, de modo a suprimir as necessidades alimentares não fornecidas pelo Banco Alimentar, nomeadamente a carne e o peixe.

Também, a Junta de Freguesia da Pontinha, doou vários produtos alimentares, produtos de higiene pessoal e fraldas para bebé.

J. Freire
J. Freire
J. Freire

J. Freire

6

CHÁ DO BEBÉ

Manteve-se em atividade o projeto "Chá do Bebé" tendo-se apoiado os agregados familiares com fraldas.

SERVIÇO DE ATENDIMENTO E ACOMPANHAMENTO SOCIAL INTEGRADO (SAASI)

Foram atendidos 300 agregados familiares, sendo 163, novos atendimentos, na sua maioria devido ao desemprego ou perda parcial dos rendimentos.

Foram atribuídos 42 apoios económicos através do Instituto de Segurança Social em Odivelas, e 23 através do FASE - Fundo de Auxílio Social de Emergência do Município de Odivelas.

OUTROS APOIOS

Entrajuda - foram doados materiais escolares novos (mochilas, cadernos, lápis, dossiers...) que foram entregues a famílias carenciadas do Apoio Alimentar e a estudantes sinalizados pelo GAAF - Gabinete de Apoio ao Aluno e à Família do Agrupamento de Escolas Braamcamp Freire.

Recebemos vários pacotes de fraldas, que foram distribuídos a famílias beneficiárias do Apoio Alimentar (moradores nos Bairros da Urmeira e Serra da Luz).

BUS - Banco de Utilidade Social - através desta parceria, foi entregue mobiliário, eletrodomésticos e outros bens para equipar as habitações.

OPTIKA - foram encaminhados 13 utentes para beneficiarem do protocolo de compra de óculos mais a consulta.

CANDIDATURAS APRESENTADAS À CÂMARA MUNICIPAL DE ODIVELAS

PAMO - Programa de Apoio Municipal a Odivelas - atribuição de 500€ para compra de produtos alimentares.

Programa Estamos Juntos - Eixo II (Apoio Extraordinário às Associações e Instituições Particulares de Solidariedade Social) - atribuição de 1.000€ para comparticipação da renda do espaço onde está sediado o Apoio Alimentar.

EXISTIMOS PARA O SERVIR

CAFÉ-CONVÍVIO | APOIO AOS SEM-ABRIGOS

Depois da eliminação do Bairro 6 de Maio, continuamos a dar apoio ao Bairro da Cova da Moura com uma equipa de 6 a 10 voluntários.

Quinzenalmente distribuimos alimentos, roupas e calçado, doados pelo Pingo Doce dos Moinhos da Funcheira e por doadores diversos, a toxicodependentes, alcoólicos, moradores desempregados por causa da pandemia, sendo maioritariamente sem-abrigos.

Demos apoio e aconselhamento a algumas pessoas das quais ainda não foi possível ver os resultados.

Apoiamos uma detida na prisão de Tires que já se encontra em liberdade condicional e em processo de entrada para a comunidade do Desafio Jovem.

Apoiamos um detido no Estabelecimento Prisional de Lisboa (EPL) que se encontra, também, em processo de entrada para Desafio Jovem.

No Natal só foi possível fazer o jantar especial na rua, por causa da pandemia, onde foram distribuídos presentes.

7

BREVE APONTAMENTO DA CONTABILIDADE A 31/12/2021

A RUTE - Associação de Solidariedade Social apresenta no final do ano de 2021 um Resultado líquido do período negativo em 26.681,79 €.

Este Resultado resulta de um total de Rendimentos de 528.134,86 € e de um total de Gastos de 554.816,65 €.

O Resultado antes de depreciações, gastos de financiamento e impostos é de 7.789,11 €.

Os quadros seguintes espelham a distribuição dos Rendimentos e dos Gastos:

Rendimentos	Valor	%
Segurança Social, protocolo de compromisso	228.528,20 €	43,3%
Comparticipações familiares	189.981,52 €	36,0%
Donativos (inclui donativos em géneros)	99.384,28 €	18,8%
Outros rendimentos	10.240,86 €	1,9%
TOTAL	528.134,86 €	100,0%

Gastos	Valor	%
Gastos com o pessoal	330.252,08 €	59,5%
Fornecimentos e serviços externos	95.993,01 €	17,3%
Outros gastos	81.582,75 €	14,7%
Gastos de depreciação e de amortização	34.244,02 €	6,2%
Custo das mercadorias vendidas e das matérias consumidas	12.744,79 €	2,3%
TOTAL	554.816,65 €	100,0%

EXISTIMOS PARA O SERVIR

O Balanço da Instituição reflete um Total do Ativo de 186.085,14 €, um Total do Passivo de 169.872,35 € e um Total de Fundos Patrimoniais de 16.212,79 €.

O quadro seguinte compara os valores orçamentados e reais dos indicadores Resultado líquido do período e Resultado antes de depreciações, gastos de financiamento e impostos:

	Orçamento	Real	Desvio
Resultado líquido do período	-26 750,00 €	-26 681,79 €	68,21 €
Resultado antes de depreciações, gastos de financiamento e impostos	7 334,00 €	7 789,11 €	455,11 €

Verifica ter-se obtido desvios positivos, tendentes para o nulo, em ambos os indicadores.



ANEXOS

[Handwritten signature]
[Handwritten initials]
[Handwritten initials]
[Handwritten initials]

CONTAS

BALANÇO (Individual ou consolidado) em 12 de 2021

Rubricas	Notas	2021	2020
ATIVO			
Ativo não corrente			
Ativos fixos tangíveis		24 282,30	55 442,38
Ativos intangíveis		56 427,72	57 912,66
Investimentos financeiros		373,14	373,14
Outros créditos e ativos não correntes		50 909,53	50 909,53
Subtotal		131 992,69	164 637,71
Activo corrente			
Créditos a receber		1 083,70	1 210,86
Diferimentos		3 334,49	3 334,49
Outros ativos correntes ¹		19 794,84	20 257,30
Caixa e depósitos bancários		29 879,42	36 060,87
Subtotal		54 092,45	60 863,52
Total do ativo		186 085,14	225 501,23
FUNDOS PATRIMONIAIS E PASSIVO			
Fundos Patrimoniais			
Fundos		5 340,14	5 340,14
Resultados transitados		-145 187,48	-121 463,11
Ajustamentos / Outras variações de fundos patrimoniais		182 741,92	184 226,86
Subtotal		42 894,58	68 103,89
Resultado líquido do período		-26 681,79	-23 724,37
Total de Fundos Patrimoniais		16 212,79	44 379,52
Passivo			
Passivo não corrente			
Subtotal		0,00	0,00
Passivo corrente			
Fornecedores		10 213,76	10 429,39
Estado e outros entes publicos		10 988,33	12 608,73
Financiamentos obtidos		95 700,43	99 887,41
Diferimentos		4 880,33	4 879,14
Outros passivos correntes		48 089,50	53 317,04
Subtotal		169 872,35	181 121,71
Total do Passivo		169 872,35	181 121,71
Total dos fundos patrimoniais e do passivo		186 085,14	225 501,23

Contabilidade - (c) Primavera BSS

A Administração/Gerência _____

O Contabilista Certificado _____



Antonio Lopez

Jose Henrique Nogueira Talian

Luís Francisco Falcão Vilela

Demonstração dos resultados por naturezas em 12 de 2021

(ESNL)

Rendimentos e Gastos	Notas	2021	2020
Vendas e serviços prestados		193 836,52	187 172,86
Subsídios, doações e legados à exploração		332 673,39	288 842,55
Variação nos inventários da produção		0,00	0,00
Trabalhos para a própria entidade		0,00	0,00
Custo das mercadorias vendidas e das matérias consumidas		-12 744,79	-8 919,56
Fornecimentos e serviços externos		-95 993,01	-83 788,18
Gastos com o pessoal		-330 252,08	-319 037,91
Ajustamentos de inventários (perdas/reversões)		0,00	0,00
Imparidade de dívidas a receber (perdas/reversões)		0,00	0,00
Provisões (aumentos/reduções)		0,00	0,00
Provisões específicas (aumentos/reduções)		0,00	0,00
Outras imparidades (perdas/reversões)		0,00	0,00
Aumentos/reduções de justo valor		0,00	0,00
Outros rendimentos		1 624,95	4 454,82
Outros gastos		-81 355,87	-58 037,83
Resultado antes de depreciações, gastos de financiamento e impostos		7 789,11	10 686,75
Gastos / reversões de depreciação e de amortização		-34 244,02	-34 084,12
Resultado operacional (antes de gastos de financiamento e impostos)		-26 454,91	-23 397,37
Juros e rendimentos similares obtidos		0,00	0,00
Juros e gastos similares suportados		-226,88	-327,00
Resultado antes de impostos		-26 681,79	-23 724,37
Impostos sobre o rendimento do período		0,00	0,00
Resultado líquido do período		-26 681,79	-23 724,37

Contabilidade - (c) Primavera BSS

A Administração/Gerência _____

O Contabilista Certificado _____



António Pereira
Jorge Henrique do Graça Velho
Luís Francisco do Graça Velho
Luís

[Handwritten signature]
[Handwritten signature]
[Handwritten signature]
[Handwritten signature]

PARECER DO CONSELHO FISCAL

PARECER DO CONSELHO FISCAL

No cumprimento das normas legais e estatutárias, reuniu o Conselho Fiscal da RUTE – ASSOCIAÇÃO DE SOLIDARIEDADE SOCIAL, na sua sede sita na Rua Julião Quintinha, nº 16, 1500-381 LISBOA, com a presença de todos os seus membros, a fim de examinar e emitir parecer sobre o Relatório e Contas da Gerência respeitante ao exercício findo em 31 de dezembro de 2021.

No exercício das nossas funções verificámos regularmente os registos e documentos contabilísticos, tendo mensalmente recebido da Direção os mapas contabilísticos respetivos (balancetes, diários).

Examinámos as demonstrações financeiras, relativas ao exercício findo em 31 de dezembro de 2021, compreendendo o Balanço, a Demonstração dos resultados por naturezas, bem como outras peças financeiras, cuja elaboração é da responsabilidade da Direção, cabendo a este Conselho Fiscal expressar uma opinião independente, baseada no exame daquelas demonstrações. Da Direção recebemos igualmente toda a informação e esclarecimento solicitados.

O exercício de 2021 apresenta um Resultado líquido negativo de 26.681,79 €, um Resultado antes de depreciações, Gastos de financiamento e impostos positivo de 7.789,11 €, Gastos / reversões de depreciação e amortização de 34.244,02 €, um total de Gastos de 554.816,65 € e um total de Rendimentos de 528.134,86 €.

O Balanço apresenta um Ativo de 186.085,14 €, Fundos patrimoniais de 16.212,79 € e um Passivo de 169.872,35 €.

Procedemos igualmente à análise do Relatório.

Entendemos que as verificações efetuadas são suficientes para a expressão da nossa opinião.

OPINIÃO / PARECER

É nossa opinião que as demonstrações financeiras apresentam de forma verdadeira e apropriada, nos aspetos materialmente relevantes, a posição financeira da RUTE – ASSOCIAÇÃO DE SOLIDARIEDADE SOCIAL.

Com base no referido, o Conselho Fiscal é de parecer que a Assembleia Geral aprove o Relatório e Contas da Gerência, proposto pela Direção, relativo ao exercício de 2021.

Samuel Rodrigues Pinheiro Pinto
(Presidente)

Lisboa, 22 de fevereiro de 2022

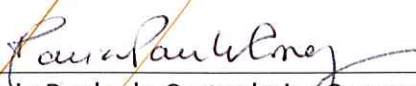
Luís Filipe Palma Anselmo
(1º Vogal)

Maria Paula de Castanheira Coragem
(2ª Vogal)

DECISÃO E ASSINATURAS

Relatório e Contas aprovados pela Direção, em reunião de Direção, a 17 de fevereiro de 2022.

A Direção

~~António Manuel Alves Gonçalves~~
(Presidente)

Jorge Manuel Nogueira de Carvalho
(Vice-Presidente)

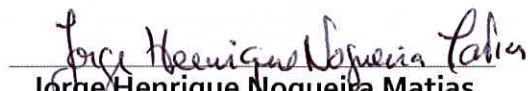
Jorge Henrique Nogueira Matias
(Tesoureiro)

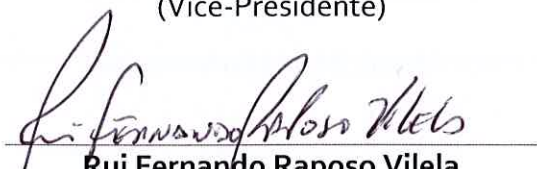
Rui Fernando Raposo Vilela
(Secretário)

Teresa Paula da Rocha Pereira
Pires Rodrigues
(Vogal)



CONTACTOS

Sede:

Telemóvel: 961393372

E-mail: secretaria@associacaorute.com

Creche:

Telemóvel: 964474161 | Telefone: 217647304

E-mail: colinhodarute@associacaorute.com

Serviço de Apoio Domiciliário | Enfermagem:

Telemóvel: 925007625

E-mail: servicoapoiodomiliario@associacaorute.com

Serviço de Apoio Social:

Telemóvel: 915058997

E-mail: apoiosocial@associacaorute.com

Café-Convívio | Apoio aos sem-abrigos:

E-mail: secretaria@associacaorute.com